

III – la fin du Néolithique et nos premiers monuments « patrimoniaux »

Il y a environ 4000, 4500 ans, avec les premiers « villages » s'organisent les premières communautés. Elles se complexifient et tentent de donner des réponses aux questions sur la vie et la mort. Les sépultures mégalithiques en sont une réponse originale.

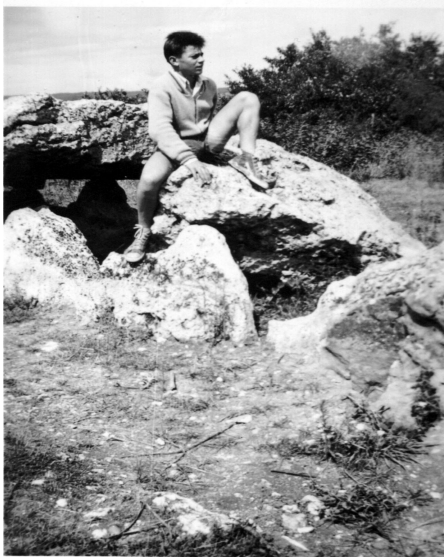

Le Nord du département des Yvelines est très riche en vestiges de cette nature et notre petit territoire entre Seine et Mauldre, y tient une place originale. Dès le 19^e siècle, les auteurs répertorient un grand nombre de vestiges entre Les Mureaux et Mézières sur Seine ; ils recensent aussi, déjà, un grand nombre de destructions. (cf ci-dessous)

Et comment ne pas regretter aussi la destruction du cromlech d'Épône ? Ce lieu si digne de célébrité, comme ancien sanctuaire du culte druidique, comme ancienne station romaine, était encore, au dernier siècle, en possession d'un

extrait du livre d'A. Cassan « Antiquités gauloises et gallo-romaines de l'arrondissement de Mantes » - 1835 - Sources www.gallica.fr

Le bois de la Garenne, quartier d'Elisabethville, détient aujourd'hui, la palme de la densité de ce type de monuments.

La carte ci-dessous faite à partir d'un détail d'une carte militaire US de 1944, localise 4 allées couvertes dans l'ancien bois de la Garenne

allée de la justice dolmen du bd de Bruxelles trou aux anglais dolmen de la Noue de Bié

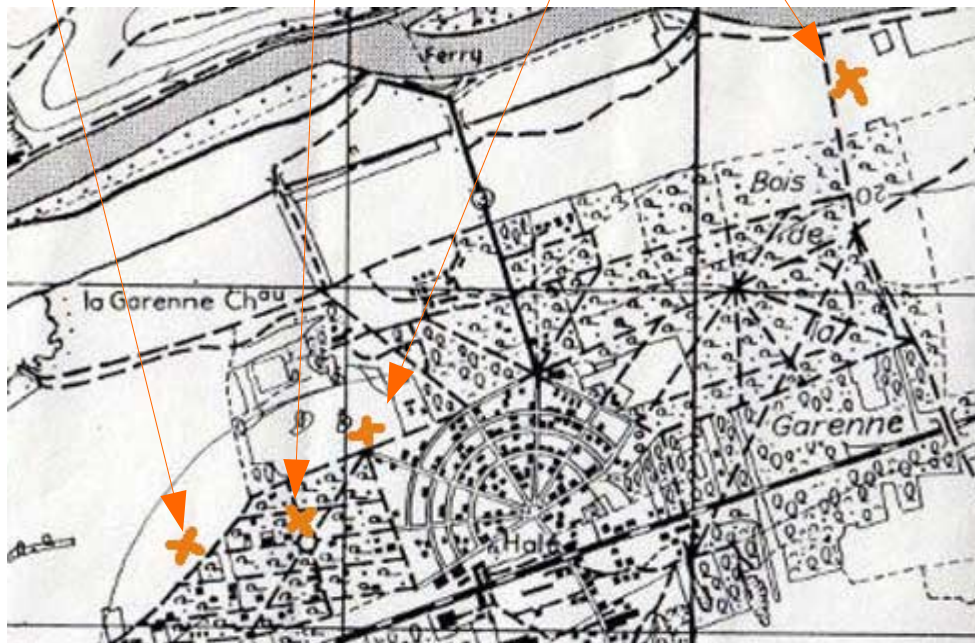

✿ Pour l'histoire des ces monuments : cf page 8 « pour aller plus loin ».
Voici brièvement raconté ce qu'ils sont devenus.

- Le mégalithe de la Noue de Bié a disparu, avant même l'implantation de la « plage de Paris » dans les années 1920.
- Plus glorieuse fut la destinée de l'allée couverte appelée : « le trou des anglais » (nom hérité sans doute d'un épisode de la guerre de cent ans). Elle se tenait au lieu-dit Hérubé, en terre épônoise, à la limite de la commune d'Aubergenville. Son propriétaire de la fin du 19e siècle – Paul Bertin – en fit don au musée des antiquités gallo-romaines installé au château de Saint Germain en laye. Depuis cette époque elle y repose toujours, installée pour les visiteurs dans les douves, loin de sa terre natale de la Garenne.

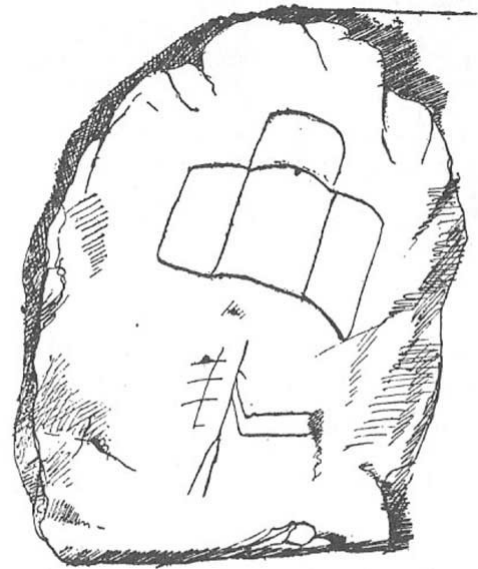

Signes gravés sur la pierre verticale du dolmen.



Dessin de Borjes, dans son livre : « histoire du comté de Meulan » - 1898 ;

- L'allée couverte dite « de la justice » - sans doute parce que située à proximité des anciennes fourches patibulaires » d'Epône médiévale - est toujours visible à Elisabethville.



Terrain de jeu de générations d'élisabethvillois, elle a été définitivement fouillée et restaurée en 1954-55. Depuis quelques décennies elle se trouve intégrée à un ensemble pavillonnaire, cloîtrée dans un petit parc, bien éloigné de son environnement primitif.

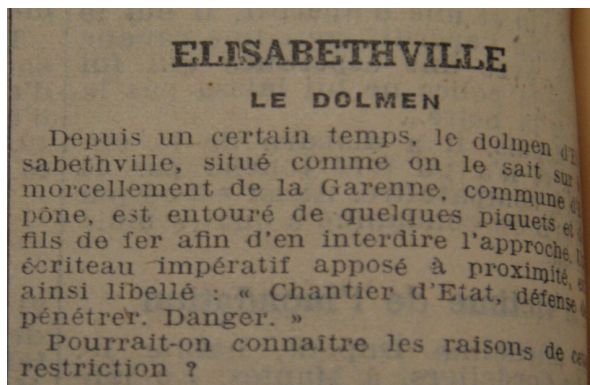

extrait d'un article du Courrier de Mantes du 04/05/1955



photo : restauration_en_cours_ebm sur le site archéologie.yvelines.fr



L'allée couverte de « la justice » et à ses côtés, attendant une peu probable reconstitution, les quelques pierres du dolmen retrouvé en 1966, lors de la construction d'un pavillon sur le boulevard de Bruxelles.

● Pour aller plus loin :

- Livres : 2 ouvrages facilement accessibles dans les bibliothèques locales :
 Bories Edmond : « histoire du canton de Meulan » 1906 H Champion éditeur - Paris réédité en 1978.
 Bricon Daniel : « Epône racontée aux épônois édition « ville d'Epône - 1982
- Site web :
 - <http://archeologie.yvelines.fr> (Site incontournable ; une bonne vulgarisation scientifique)
 - <https://sites.google.com/site/fedearcheologievaldesaine1/associations-adherentes/asep>
 - <http://cram.free.fr/accueil/index.html>
- Visites : les 2 associations locales pour leurs vitrines et informations :
 CRARM - 8 place de la république - Epône. cram78@gmail.com
 - ASEP, rdc des écuries parc J. Boileau - Flins

